

LAS TRINCHERAS DE GORDÓN

HECHOS HISTÓRICOS

La parte Norte de la provincia de León y, en particular, sus cuencas mineras se mantuvo leal al Gobierno de Madrid, constituyéndose en las diferentes localidades los comités de Frente Popular que se convirtieron en el poder de facto de la zona. Esta recibió el apoyo inmediato de sus correligionarios asturianos, cuya influencia desbordó desde el primer momento la Cordillera Cantábrica, permaneciendo en ella buen número de los componentes de la expedición minera enviada desde Oviedo a Madrid el mismo 18 de julio que había frustrado la sublevación de la guarnición militar de León.

Por su parte, dicha guarnición de León tuvo que dedicarse por entero a contener la expansión de los partidarios del Gobierno que controlaban el Norte de la provincia, frenándoles en algunos puntos y haciéndoles retroceder en otros hasta constituir un frente defensivo que, en la zona central, por la que cruzaba la carretera nacional Adanero-Gijón, quedó establecido en Puente de Alba, a vanguardia de La Robla, localidad esta última que las tropas de León ocupaban el 1 de agosto.

La línea nacional se apoyaba así en la carretera de La Magdalena a La Robla, mientras la republicana se afirmaba en las alturas de Maresma-Amargos-El Altico-La Mueza-Fontañán-Nocedo de Gordón. A lo largo de Frente Ineses de guerra fue este un frente estabilizado, muy endurecido, en el que no se efectuaron operaciones de importancia por ninguno de los dos bandos, aunque tuvieron lugar no obstante, por una y otra parte, frecuentes golpes de mano -como el realizado por los republicanos contra La Robla el 19 de febrero de 1937- y continuos hostigamientos con armas automáticas, morteros, artillería.

En la provincia de Santander en una campaña relámpago, quedando la parte centro-oriental de Asturias como único bastión de la República en la cornisa Cantábrica. Las tropas que ocuparon Santander -las Brigadas de Navarra- entraban el 7 de agosto en Unquera y al día siguiente proseguían su avance por el Oriente de Asturias sin solución de continuidad. Este ataque, protagonizado por dichas Brigadas Navarras desde el Este, debía combinarse con otro efectuado desde el Sur -desde León- sobre los puertos de la cordillera Cantábrica por las fuerzas del VIII Cuadro de Ejército -reforzadas con dos Brigadas de Castilla-, al mando conjunto del general Aranda.

La ofensiva de estas tropas comenzó el 1 de septiembre en dirección a los puertos de Pajares y Piedrafita. Como quiera que la ruptura por el valle del Bernesga, siguiendo la carretera general, resultaba muy problemática por las abundantes fortificaciones que la controlaban, se decidió que la 1ª Brigada de Castilla (coronel Gistau) atacara más al Oeste, entre Otero de las Dueñas y Ollerros del Alba, desde donde ascendería a las alturas de Amarzones-El Altico-La Mueza, defendidas por la 186ª Brigada republicana (mayor José Recalde), lo que se llevó a cabo entre los días 8 y 20 de septiembre. Tras ocupar dichas cumbres, las tropas de Gistau descendieron por la vertiente contraria, haciendo retroceder al 232 Batallón (mayor Campos Dutor) de la 186ª Brigada republicana, y a las fuerzas de la 1ª Brigada Montañesa (mayor Antonio Cuadrá), santanderina, que habían accedido en su refuerzo, hasta entrar, el 25 de agosto, en Los Barrios de Gordón, Paradilla y Cabonera. Alcanzaban así la carretera de San Pedro de Luna a La Pola de Gordón por la que orientaron su avance hacia el Este, hacia Vega de Gordón, envolviendo todo el sistema defensivo de Fontañán, Nocedo y La Pola de Gordón, que las fuerzas republicanas se vieron obligadas a abandonar sin lucha, el día 12, ante la amenaza de resultar copadas.

NOCEDO DE GORDÓN

En julio de 1936, al estallar el conflicto que dividiría a España en dos mitades, el municipio de Nocedo quedó en una situación particularmente incómoda, justamente en medio de los dos bandos enfrentados. Mientras Asturias permanecía fiel al Gobierno de Frente Popular que regía los destinos de la República, la provincia de León se posicionaba al lado de los atacados.

MIENTRAS TANTO

Es importante destacar el papel desempeñado por las mujeres durante la Guerra Civil ya que, a pesar de no encontrarse combatiendo en el frente, tuvieron que multiplicar esfuerzos para sacar adelante sus hogares.

Para ello, no sólo desempeñaron aquellas tareas que en la época les eran propias, sino que además, hubieron de asumir las que normalmente realizaban los hombres, como las labores del campo o el mantenimiento y cuidado del ganado.

La fotografía muestra cómo la vida en los pueblos, lejos de paralizarse, continuaba pese a la crudeza de los tiempos.



Mujeres lavando en Puente de Alba



Tropas armadas en La Peña del Asno

EL RECORRIDO

La ruta cuya vista proponemos tiene un inicio natural en esta localidad de Nocedo de Gordón -dada su condición, como se ha dicho, de avanzadilla del frente republicano- desde donde se asciende a las estribaciones de las Sierras Negras del Cagal para visitar una primera posición desde la cual se controlaban perfectamente la carretera y el ferrocarril que discurren hacia Asturias por el valle del Bernesga. Seguidamente, continuamos ascendiendo hasta las fortificaciones de Fontañán -las de mayor importancia del sector- cuya fortaleza daba apoyo y sosten a las restantes posiciones de la sierra, a las que se accede siguiendo la crestería hacia el pico de La Mueza, hasta llegar a la Collada de Urdiales, desde la cual, se puede descender directamente a Los Barrios de Gordón, por el mismo camino que siguieron las tropas nacionales cuando rompieron el frente, en septiembre de 1937, o continuar hasta la cumbre fortificada del Altico, último punto -el más occidental- del recorrido.

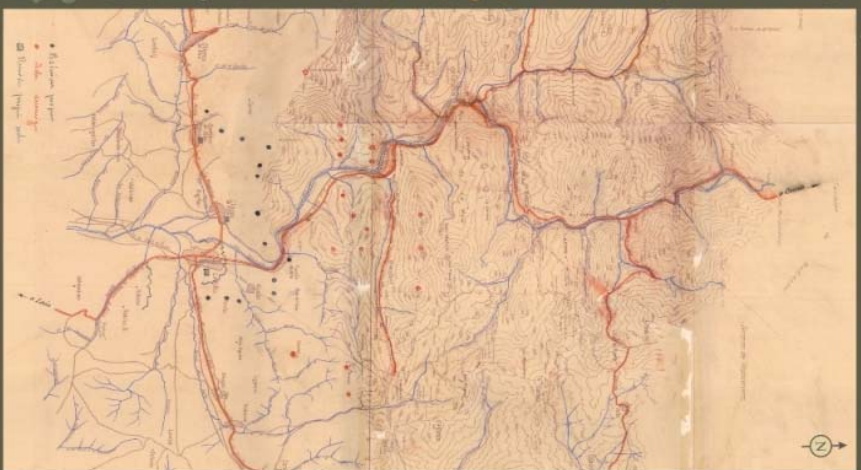

Origen: Bando "Nacional"
Descripción: Frente Asturias con posiciones del bando republicano, del momento y reservas de éste último.

Escala: original 1:25.000

Signatura: Archivo General Militar de Ávila (IA.361.3) Instituto de Historia Cultural Militar, Ministerio de Defensa.